

communagglo

Le magazine de votre agglomération Paris - Vallée de la Marne

Brou-sur-Chantereine | Champs-sur-Marne | Chelles | Courtry | Croissy-Beaubourg | Émerainville | Lognes | Noisiel | Pontault-Combault | Roissy-en-Brie | Torcy | Vaires-sur-Marne



JANVIER/FÉVRIER/MARS 2026 | #35



Santé, prévention, citoyenneté : 3 enjeux majeurs pour l'Agglomération





04

04 L'AGGLO EN ACTION

- > En bref et en images
- > Une nouvelle voie cyclable
- > Soutenir les demandeurs d'emploi

08 SUIVI DE CHANTIER

10 DOSSIER

- > Santé, prévention, citoyenneté

18 FORCES VIVES

- > AEVB ébénisterie
- > Self Climat Morvan
- > K2 CORP
- > Iman Eyitayo
- > Roxane Dupont

22 HAUT NIVEAU !

- > Championnats du monde de canoë-kayak slalom
- > École de natation

24 CULTURE ET VOUS

- > Printemps des poètes
- > Résidences dans les conservatoires



06

26 SORTIR À L'AGGLO

- > L'Office de Tourisme
- > Dans les conservatoires
- > Sur les scènes culturelles
- > Aux Passerelles

30 ÉVÈNEMENT

- > Printemps du jazz

2



08



23



25



29

© DR

communeagglo

#35

**Le magazine
de la communauté
d'agglomération
Paris - Vallée de la Marne**

5, cours de l'Arche Guédon
à Torcy, 77207 Marne-la-Vallée CEDEX 1
Tél. : 01 60 37 24 24
communication@agglo-pvm.fr
www.agglo-pvm.fr

Directeur de la publication
Guillaume Le Lay-Felzine

Directrice de la rédaction
Émilie Herran

Rédaction
**Emmanuel Josselin
Manolis Picault**

Photos
**Agglomération
Yann Piriou
AdobeStock**

Réalisation
Marie Lei

Contact
communication@agglo-pvm.fr

Dépôt légal à parution
n° ISSN 2495-7208

Impression
Imaye Graphic, 103 000 ex.

Distribution
Boîteauxlettres IDF

Votre magazine est imprimé sur un papier
100 % recyclé et avec des encres végétales.
communeagglo est diffusé dans toutes
les boîtes aux lettres du territoire, si vous
ne le recevez pas, vous pouvez nous le
signaler par mail
à communication@agglo-pvm.fr.
Votre magazine est également disponible
dans les équipements publics.



GUILLAUME LE LAY-FELZINE

PRÉSIDENT
DE LA COMMUNAUTÉ
D'AGGLOMÉRATION
PARIS - VALLÉE DE LA MARNE

Depuis sa création, Paris - Vallée de la Marne a fait le choix de placer les questions de santé au cœur de son Projet de territoire. Parce que l'accès aux soins est un droit fondamental, avec Sara Short-Ferjule, conseillère communautaire chargée de la santé et de la politique sociale communautaire, nous menons une politique volontariste pour lutter contre les inégalités sociales et territoriales, répondre à la désertification médicale et anticiper les besoins de santé de nos habitants.

Cette ambition se traduit par des actions concrètes : contrats locaux de santé, accompagnement des professionnels de santé, développement des Communautés professionnelles territoriales de santé et soutien actif aux communes qui agissent au quotidien. Grâce au Fonds d'aide aux projets de santé créé durant le mandat, des structures de soins ont pu ouvrir ou être aménagées à Croissy-Beaubourg, Vaires-sur-Marne, Pontault-Combault et Torcy, avec le soutien financier de l'Agglomération, améliorant ainsi durablement l'offre de soins sur l'ensemble du territoire.

La santé, c'est aussi la prévention et la citoyenneté. L'Agglomération agit en direction de tous les publics, et particulièrement des jeunes, à travers des actions d'éducation à la santé, de sensibilisation et de promotion de comportements responsables. Des campagnes emblématiques comme Octobre Rose illustrent cette mobilisation collective en faveur de la prévention et du dépistage.

Cette dynamique se concrétise également avec la Maison sport-santé, implantée à Pontault-Combault, au Nautil, et dans ses antennes à Chelles et à Torcy. Sur prescription médicale, elle permet à chacun, notamment aux personnes atteintes de maladies chroniques ou éloignées de la pratique sportive, de bénéficier d'un accompagnement en activité physique adaptée. En lien avec les professionnels de santé et les associations sportives, elle fait du sport un véritable outil de prévention et de bien-être.

En agissant ensemble, avec les communes, les professionnels, les associations et les habitants, nous construisons un territoire plus solidaire, protecteur et tourné vers la santé pour tous.

En ce début d'année, je souhaite adresser à l'ensemble des habitantes et habitants de Paris - Vallée de la Marne mes vœux les plus sincères. Que cette nouvelle année soit placée sous le signe de la santé, de la solidarité et de l'engagement citoyen, au service de notre qualité de vie et de notre avenir commun.

EN BREF & EN IMAGES

MATINÉE CONVIVIALE POUR LES ENTREPRISES

Les entreprises du territoire étaient conviées à un petit-déjeuner de rentrée, jeudi 11 septembre, à la Maison de l'Entreprise Innovante de la Cité Descartes, à Champs-sur-Marne. Accueillis par Guillaume Le Lay-Felzine, président de Paris - Vallée de la Marne, les acteurs économiques du territoire ont profité de la matinée pour échanger, s'informer, partager leur expérience et leur parcours.

Les projets en cours, dans et autour de la Cité Descartes, ont également été présentés par EpaMarne, Aménagement 77, l'Université Gustave Eiffel, Descartes Développement & Innovation et la CCI Seine-et-Marne.



VILLE DURABLE
MEIO

La Maison de l'Économie

Le territoire de la Vallée de la Marne est un territoire innovant et dynamique. Il est composé de 11 communes et d'un territoire d'agglomération.

Le territoire de la Vallée de la Marne est un territoire innovant et dynamique. Il est composé de 11 communes et d'un territoire d'agglomération.

Le territoire de la Vallée de la Marne est un territoire innovant et dynamique. Il est composé de 11 communes et d'un territoire d'agglomération.

Le territoire de la Vallée de la Marne est un territoire innovant et dynamique. Il est composé de 11 communes et d'un territoire d'agglomération.

Le territoire de la Vallée de la Marne est un territoire innovant et dynamique. Il est composé de 11 communes et d'un territoire d'agglomération.

Le territoire de la Vallée de la Marne est un territoire innovant et dynamique. Il est composé de 11 communes et d'un territoire d'agglomération.

Le territoire de la Vallée de la Marne est un territoire innovant et dynamique. Il est composé de 11 communes et d'un territoire d'agglomération.

Le territoire de la Vallée de la Marne est un territoire innovant et dynamique. Il est composé de 11 communes et d'un territoire d'agglomération.

Le territoire de la Vallée de la Marne est un territoire innovant et dynamique. Il est composé de 11 communes et d'un territoire d'agglomération.

Le territoire de la Vallée de la Marne est un territoire innovant et dynamique. Il est composé de 11 communes et d'un territoire d'agglomération.

Le territoire de la Vallée de la Marne est un territoire innovant et dynamique. Il est composé de 11 communes et d'un territoire d'agglomération.



LA BRADERIE OFFRE UNE SECONDE VIE AUX DOCUMENTS DES MÉDIATHÈQUES

Rendez-vous traditionnel des médiathèques, la braderie permet aux documents qui ne trouvent plus leur place dans les rayonnages de faire le bonheur des habitants. Samedi 13 septembre à la Ferme du Buisson, de nombreux livres et CD étaient proposés à la vente, à tout petit prix. Un achat à la fois culturel et responsable.

Lors de l'édition 2025 de la braderie des médiathèques, plus de 7500 documents, tous genres confondus, ont été vendus pour connaître une seconde vie.

OUVERTURE DE SAISON HAUTE EN COULEURS

La soirée d'ouverture de la saison 2025-2026 des Passerelles, vendredi 26 septembre, a fait salle comble. En présence de Nicolas Delaunay, vice-président chargé des équipements et de la politique culturelle communautaire et Gilles Bord, maire de Pontault-Combault, les spectateurs ont pu découvrir *Petroleo* de la compagnie Los Putos Makinas, un spectacle fascinant où jonglage, poésie et réflexion sur notre impact écologique s'entremêlaient autour de mille anneaux !

Cette soirée conviviale a été aussi l'occasion de présenter les spectacles de la saison et d'en découvrir quelques images en vidéo.



LES USAGERS RETROUVENT LEUR MÉDIATHÈQUE

Après plusieurs mois de travaux, la médiathèque de l'Arche Guédon, à Torcy, a rouvert ses portes samedi 27 septembre, à l'occasion d'une journée festive et familiale, en présence de Guillaume Le Lay-Felzine, président de L'Agglomération, Nicolas Delaunay, vice-président chargé des équipements et de la politique culturelle communautaire, Angela Pascoa Dos Santos, conseillère régionale d'Île-de-France et Alain Nguoto, sous-préfet de Torcy.

Fanfare, danse, percussions, concert, visites guidées et découverte des nouveaux espaces ont rythmé la journée.



UN RÉSEAU DE CHALEUR PLUS PUISSANT

La nouvelle usine de production géothermique Géoval, à Lognes, a été inaugurée, vendredi 3 octobre, par Guillaume Le Lay-Felzine, président de l'Agglomération, Mathieu Viskovic, vice-président chargé des travaux, des réseaux, de la voirie communautaire et de l'entretien du patrimoine, Nicolas Delaunay, maire de Lognes, Maxime Laisney, député de Seine-et-Marne, Olivier Blond, conseiller régional délégué à la Santé environnementale et à la lutte contre la pollution de l'air, Pierre Ory, préfet de Seine-et-Marne, et Benoît Guiblin, directeur régional de Dalkia. Cette centrale géothermique agrandie permettra, à terme, de raccorder l'équivalent de plus de 2000 logements au réseau de chaleur.

FAVORISER LES COOPÉRATIONS ENTRE ACTEURS ÉCONOMIQUES

Une centaine de dirigeants et collaborateurs d'entreprises du territoire ont participé aux 4^{es} Rencontres économiques, mardi 7 octobre, à Croissy-Beaubourg. Accueillis par Guillaume Le Lay-Felzine, président de l'Agglomération, Hafida Dhahi, conseillère déléguée chargée du Développement économique, de l'Enseignement supérieur, de la Recherche et de l'Attractivité des parcs commerciaux, Mathieu Viskovic, conseiller départemental, et Michael Gaillard, maire de la commune, les acteurs économiques ont échangé avec des services et des agents de l'Agglomération avant de poursuivre la soirée autour de speed meetings, afin de favoriser l'interconnaissance et les coopérations économiques.



LE RENDEZ-VOUS GOURMAND ET FESTIF

Chaque automne, il célèbre l'alimentation locale et éco-responsable. Alim'ton Agglo a pris ses quartiers à Torcy, samedi 11 octobre, en présence de Guillaume Le Lay-Felzine, président de l'Agglomération et maire de la ville, Colette Boissot, vice-présidente chargée du développement durable, du député Arnaud Bonnet, d'élus communautaires et municipaux. Marché de producteurs locaux, actions de sensibilisation, jeux, expositions, animations et visites du parc agricole de Torcy étaient au programme de cette journée gourmande, familiale et 100 % locale.

L'OFFICE DE TOURISME FAIT SA SOIRÉE

Mardi 25 novembre, sous le chapiteau du cirque Franconi, à Torcy, Paris - Vallée de la Marne Tourisme a organisé sa soirée annuelle en remerciement de ses principaux partenaires culturels, associatifs et commerciaux qui l'accompagnent toute l'année dans ses activités au bénéfice des habitants du territoire. Les participants étaient conviés à faire part de leurs réflexions et suggestions sur l'attractivité du territoire au cours d'ateliers destinés à préparer la stratégie 2026-2032 de l'attractivité, du tourisme et des loisirs de Paris - Vallée de la Marne. La cérémonie était présidée par Xavier Vanderbise, vice-président chargé du Tourisme et de l'Attractivité du territoire, en présence de Guillaume Le Lay-Felzine, président de Paris - Vallée de la Marne, des maires et élus communautaires.



MOBILITÉ DOUCE

Une nouvelle voie cyclable à découvrir

9 245

spectateurs aux Passerelles, scène de Paris - Vallée de la Marne, pour la saison 2024-2025

Les récents aménagements cyclables, réalisés dans le cadre du réseau Vélo Île-de-France (VIF), ont été présentés lors d'une sortie à vélo.

INAUGURATION DU PROGRAMME IMMOBILIER D'ENTREPRISE



Le nouveau programme immobilier d'entreprise de 11 000 m² construit par ADP dans le parc d'activités de l'aérodrome de Lognes-Émerainville, a été inauguré le 27 novembre par Guillaume Le Lay-Felzine, président de Paris - Vallée de la Marne et Nicolas Delaunay, maire de Lognes, en présence du sous-préfet Alain Ngouoto. Idéalement situés dans un parc privatif sécurisé à l'intersection des autoroutes A4 et A104 et à proximité des lignes A et E du RER, les 4 bâtiments modulables de 2 750 m² répondent à la certification environnementale BREEAM: toitures végétalisées, récupération des eaux de pluie, isolation réalisée avec des matériaux biosourcés et chauffage par géothermie.



Porté par la Région, le réseau Vélo Île-de-France (VIF) est un projet de 750 km de voies cyclables sécurisées pour connecter les grands pôles de la région. Au sein de ce VIF, la ligne V4 permettra de relier Cergy-Pontoise à Val d'Europe via Paris, en traversant 3 villes de l'Agglomération: Chelles, Vaires-sur-Marne et Torcy. À terme, cette ligne offrira au territoire une liaison cyclable vers la petite couronne et Val d'Europe.

LES AMÉNAGEMENTS CYCLABLES

Pour déployer la ligne 4 du VIF sur le territoire, l'Agglomération a financé ou réalisé d'importants aménagements qui offrent des conditions de déplacement répondant aux normes du VIF. À Torcy, 1 400 m de voie verte ont été requalifiés le long de la RD10p, sous maîtrise d'ouvrage de la commune, avec la création de 2 passerelles et l'installation d'un éclairage à détection. Entre Torcy et Vaires-sur-Marne, des pistes cyclables unidirectionnelles de 2,50 m de large ont été réalisées par



l'Agglomération le long de la RD34a. Un projet d'insertion est prévu le long du canal jusqu'à la piste existante de l'avenue du Général de Gaulle, à Chelles, et une future jonction avec le projet "Bus Bords de Marne" qui prévoit la création d'un itinéraire cyclable le long de la RD934.

DÉCOUVERTE À VÉLO

Pour découvrir les aménagements de la ligne V4, l'Agglomération a organisé, le 29 novembre, en présence de Guillaume Le Lay-Felzine, président de Paris - Vallée de la Marne et maire de Torcy, Edmonde Jardin, maire de Vaires-sur-Marne, et Brice Rabaste, maire de Chelles, une sortie à vélo. À cette occasion, la présentation de l'itinéraire cyclable à haut niveau de service à Torcy, Vaires-sur-Marne et Chelles, des projets à venir mais également des échanges sur les usages, les besoins et les perspectives d'amélioration du réseau, étaient au programme.



Plus d'infos en flashant ce QR code

Grand Prix du SIMI : Acti-Hall, à Vaires-sur-Marne, mis à l'honneur

Développé par JMG Partners, le projet Acti-Hall, situé dans la ZAC du Gué de Launay à Vaires-sur-Marne, a été récompensé au Grand Prix du SIMI 2025. Cette distinction marque une réussite majeure pour l'Agglomération et la ville, qui ont accompagné l'implantation de Vinted Go sur plus de 24 000 m². Cela témoigne de la capacité du territoire à attirer de grandes entreprises par des opérations immobilières ambitieuses.

L'appui apporté aux démarches d'implantation, la mise en place de conditions favorables à l'accueil du projet et le suivi attentif de son avancement ont permis d'assurer sa réalisation dans les meilleures conditions.

SOUTENIR DES PROJETS D'ENVERGURE

La ZAC du Gué de Launay, qui s'étend sur des emprises libérées par EDF en 2004, accueille désormais 55 000 m²

d'activités, une trentaine d'entreprises et environ 550 emplois, avec un effort majeur réalisé pour préserver la qualité environnementale du site. Paris - Vallée de la Marne continue de soutenir les projets d'envergure, d'encourager un développement économique durable et de renforcer l'attractivité d'un territoire résolument engagé dans l'innovation et la transition écologique.

Soutenir les demandeurs d'emploi

Avec ses structures et ses services, l'Agglomération accompagne quotidiennement les personnes en recherche d'emploi ou en reconversion professionnelle. Tout au long de l'année, elle organise des événements et rendez-vous pour mettre des recruteurs en lien avec les demandeurs d'emploi.

L'Agglomération se mobilise pour soutenir les personnes en recherche de formations ou d'emploi. Basé à Chelles et Roissy-en-Brie, le Service Intercommunal de l'Emploi (SIE) est un véritable pôle d'insertion et de formation professionnelle. Il accompagne de manière personnalisée les demandeurs d'emploi de 26 ans et plus dans leurs démarches: aide à la rédaction de CV, orientation professionnelle, information sur les formations et bilans de compétences...

Afin d'assurer une couverture complète du territoire, la Maison Intercommunale de l'Insertion et de l'Emploi (M2IE), située à Torcy, propose ce même accompagnement personnalisé auprès des demandeurs d'emploi.

Le SIE et la M2IE sont complétés par la Mission Locale de Marne-la-Vallée, qui accueille les jeunes de 16 à 22 ans, et les agences France Travail du territoire. Ce réseau de partenaires coopère toute l'année, et notamment lors des événements favorisant la rencontre entre recruteurs et candidats, organisés par l'Agglomération.



LES GRANDS RENDEZ-VOUS 2026

Organisée mardi 17 mars à Pontault-Combault, la **Matinale de l'Artisanat** est ouverte à tous et s'adresse principalement aux élèves de 4^e, 3^e et 2^{de} souhaitant s'orienter vers des formations professionnalisantes (CAP, Bac pro). Les visiteurs pourront découvrir un large panel de métiers d'art, de la bijouterie à la charpente, en passant par la reliure ou la coiffure, grâce à la présence de centres de formation, d'artisans et d'entreprises venus partager leur savoir-faire.

Le **Forum Objectif Emploi** vous donne rendez-vous mardi 14 avril à Torcy. Ouvert à tous les demandeurs d'emploi,

avec ou sans expérience, il constitue une opportunité concrète de rencontrer des recruteurs et de postuler à des centaines d'offres immédiates. Ce Forum réunit de nombreuses entreprises locales et régionales, issues du secteur public comme du privé. Chaque année, plusieurs centaines de visiteurs viennent profiter de ce temps fort dédié à l'emploi sur le territoire.



**Plus d'infos
en flashant
ce QR code**

PASSEPORT POUR L'EMPLOI



Organisé le 23 septembre, à Courtry, le Job dating "Passport pour l'emploi" visait à mettre en relation les candidats et recruteurs. L'événement a réuni 13 entreprises et près de 300 demandeurs d'emploi, en présence de Guillaume Le Lay-Felzine, président de l'Agglomération, Benoît Breyse, conseiller communautaire chargé de l'emploi, de l'insertion et de la formation professionnelle, et Xavier Vanderbise, maire de Courtry.

JOB DATING



Avec la ville, France Travail et la Mission Locale, l'Agglomération a organisé, le 14 octobre, un job-dating à Lognes, en présence de Nicolas Delaunay, maire de la commune. Plusieurs entreprises ont rencontré les 200 visiteurs présents. La Chambre des Métiers et de l'Artisanat, l'Espace Entrepreneurs, l'ADIE et le Groupement de Créateurs de la Mission Locale tenaient également un stand pour conseiller les porteurs de projets de création d'entreprise.

TROUVE TON JOB



Le salon Trouve ton Job était organisé par l'Agglomération, le 20 novembre à Chelles, en présence de Guillaume Le Lay-Felzine, président, Benoît Breyse, conseiller communautaire chargé de l'emploi, de l'insertion et de la Formation professionnelle, Brice Rabaste, maire de Chelles et Alain Ngouoto, sous-préfet de Torcy. Il a permis aux 1241 personnes en recherche d'emploi ou en reconversion professionnelle de rencontrer une quarantaine d'entreprises qui recrutent.

ASSAINISSEMENT

Rue de Malnoue, à Champs-sur-Marne : suite au chantier sur le réseau d'eau potable, les travaux de gainage du réseau d'assainissement sont terminés. **Coût: 230 000 €**

Rue des Hêtres, à Courtry : la réhabilitation du réseau d'assainissement est terminée. **Coût: 115 000 €**

Allées de la Source, des Platanes et des Hêtres à Pontault-Combault : le réseau d'assainissement (eaux usées et eau pluviale) a été réhabilité. **Coût: 251 000 €**

ESPACES VERTS

À Noisiel : des arbres (Érable à feuilles d'obier, Oranger des Osages, Alisier des bois, Chêne rouvre) seront plantés le long de la promenade, entre l'étang de Beauregard et la mare Blanche. **Coût: 9 800 €**

Parc du Segrais, à Lognes : dépose de deux pontons en bois avec reprise de l'accès à l'aire de jeux. **Coût: 4 700 €**

Bords de Marne, à Chelles : plantation de 32 arbres (dont Gommier Noir, Charme Houblon, Aulne Cordé, Copalme d'Amérique, Érable Champêtre) jusqu'en mars. **Coût: 65 000 €**

ZAC PariEst, à Croissy-Beaubourg : des arbres (Tilleul de Crimée, Marronnier d'Inde) seront plantés. **Coût: 11 000 €**

GÉOTHERMIE

À Lognes et Torcy : l'extension du réseau de géothermie se poursuivra en 2026 afin de raccorder l'équivalent de plus de 2 000 logements au réseau de chaleur. **Coût: 11,5 M€, financés par GéoVal et subventionnés à hauteur de 5 M€ par la région Île-de-France et l'ADEME**

VOIRIE

ZAI de Torcy : après l'évacuation des terres de juillet à novembre, la création d'un accès provisoire aux futurs lots a démarré en vue de l'implantation de plusieurs entreprises. **Coût: 7,7 M€, subventionnés à hauteur de 2 148 800 € par le Département, de 2 M€ par la Région et 550 000 € par l'État (fonds vert)**

Rue Jean-Cocteau, à Pontault-Combault (photo) : avec la création de voiries, de trottoirs, l'installation d'éclairage public à LED et la plantation d'arbres, cette requalification se terminera en janvier. Elle sera suivie par les travaux d'enfouissement des réseaux d'électricité, de télécommunications, la pose des candélabres et la finition des enrobés du trottoir en 2026. **Coût global: 9,6 M€, subventionnés à hauteur de 450 000 € par la région Île-de-France, 1 059 386 € par le Département et avec une participation de l'État de 974 600 € HT pour le déplacement de la voirie permettant l'élargissement de la Francilienne**

Quartier de l'Arche Guédon, à Torcy : aménagement d'un trottoir devant la médiathèque et création de places de stationnement cet hiver. **Coût: 163 000 €**

Avenue de la Trentaine et impasse Philippe Lebon, à Chelles : la requalification de voirie avec réhabilitation de l'éclairage public, création de trottoir et de stationnement est terminée. **Coût: 2 390 000 €, dont 1 240 000 € subventionnés par le Département**

1

2

3

4

5

6

7

8

9

10

11

12

Retrouvez l'intégralité des chantiers en cours dans la rubrique "Travaux" du site Internet de L'Agglo www.agglo-pvm.fr/travaux



GRAND BASSIN, À LOGNES

Afin de proposer aux habitants des espaces de promenade, de détente, d'activités ludiques et sportives dans une végétation dépayssante, le chantier de réaménagement et d'embellissement du Grand Bassin, à Lognes, se poursuit. La partie est a été réhabilitée avec la réalisation de nouvelles marches et d'un double cheminement pour les Personnes à mobilité réduite (PMR). Un escalier central a été aménagé pour permettre un accès direct au bassin mais également au belvédère en surplomb de l'étang.

Après la création des escaliers, des cheminements, de l'éclairage, du jardin des arches, le chantier se poursuit avec la création d'un nouveau city-stade et d'une aire de jeux. Les plantations d'arbres sont prévues en décembre, puis, dès février, la création de massifs et la plantation de nouvelles essences seront réalisées, afin de proposer une végétation agréable et enrichie.

Coût : 3 112 000 € dont 482 923,15 € financés par la ville de Lognes, et 450 000 € HT subventionnés par la Région et 940 000 € HT par le Département

13

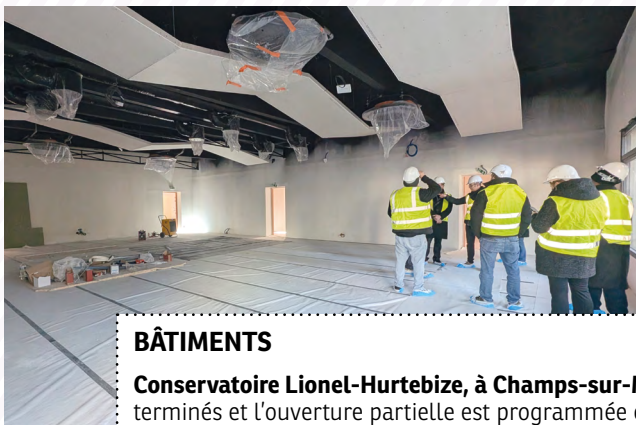
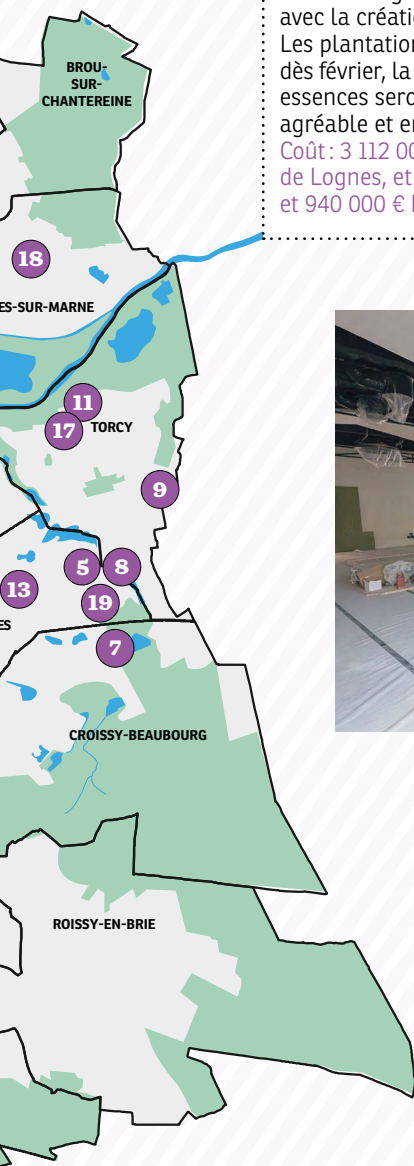

BÂTIMENTS

Conservatoire Lionel-Hurtebize, à Champs-sur-Marne (photos) : les travaux sont terminés et l'ouverture partielle est programmée en janvier. Modernisé et restructuré, le conservatoire est désormais plus adapté aux pratiques pédagogiques et artistiques (voir p. 27). Coût estimatif : 3,9 M€ dont 100 000 € financés par la région Île-de-France

Conservatoire Jacques-Higelin, à Chelles : les travaux d'extension du bâtiment devraient commencer en 2026. Coût estimatif des travaux : 4,9 M€ (4,3 M€ pour les travaux et 565 000 € pour les frais d'étude), dont 1 304 834 € subventionnés par le Département

Maison sport-santé, à Pontault-Combault : création de fenêtre dans deux bureaux (hiver). Coût : 20 500 €

Mission Locale, à Torcy : remplacement du sas d'entrée (2026). Coût estimatif : 40 000 €

Médiathèque Jean-Sterlin, à Vaires-sur-Marne : afin d'améliorer l'accueil de tous les usagers (y compris les personnes à mobilité réduite), les conditions de travail des agents et la qualité du service public, des travaux de rénovation sont prévus en 2026-2027.

Médiathèque du Segrais, à Lognes : remplacement des éclairages par le Centre Technique Intercommunal. Coût : 4 000 €

Médiathèque du Ru de Nesles, à Champs-sur-Marne : remplacement des éclairages par des LED au rez-de-chaussée (automne) et à l'étage (2026). Coût : 25 000 €

Réseau des médiathèques : travaux électriques pour la mise en place du système de comptage (automne). Coût : 17 000 €

ENTRETIEN DES BASSINS DE RÉTENTION

Les bassins de Bourvalais, Nesles, Bois de Grâce et de la Maréchale, à Champs-sur-Marne, ont fait l'objet d'importants travaux de curage entre fin mars et mi-juillet 2025 par MarnEauVal, filiale de SUEZ. Ces ouvrages ont pour rôle de stocker les eaux de pluie permettant ainsi de réduire les risques d'inondations et de débordement des réseaux. Afin de limiter les nuisances pour le voisinage et l'impact environnemental, les opérations ont été conduites par dragage depuis une barge flottante, sans vider les bassins. La faune aquatique a ainsi été préservée et la propagation d'odeurs grandement réduite. Les 5 000 m³ de sédiments extraits ont ensuite été retraités pour être valorisés en engrais agricoles.



Santé, prévention, citoyenneté : 3 enjeux majeurs pour l'Agglomération



Depuis 2016, Paris - Vallée de la Marne place la santé au cœur de son action publique pour réduire les inégalités sociales et territoriales d'accès aux soins. En mobilisant élus, professionnels, associations et habitants, l'Agglomération a construit une politique ambitieuse visant à améliorer l'offre médicale, renforcer la prévention et accompagner l'installation de nouveaux praticiens. Contrats locaux de santé, soutien aux projets communaux, création de structures de soins ou encore développement des CPTS : les initiatives se multiplient pour répondre aux besoins du territoire.

Parallèlement, une large dynamique de prévention et d'éducation à la citoyenneté et à la santé se déploie, en particulier auprès des jeunes. L'engagement de l'Agglomération se manifeste aussi dans des campagnes majeures, comme Octobre Rose, qui mobilisent les communes et sensibilisent largement la population et les professionnels de santé. Ensemble, ces actions dessinent un territoire plus solidaire, mieux protégé et tourné vers la santé pour tous.



La santé au cœur des enjeux citoyens

Dès la création de Paris - Vallée de la Marne, en 2016, les élus communautaires ont souhaité engager l'Agglomération dans une politique de santé ambitieuse afin de lutter contre les inégalités sociales et territoriales d'accès aux soins. L'adoption de la compétence Santé visait à mobiliser les professionnels et les citoyens pour garantir un parcours de santé cohérent qui réponde aux besoins des habitants.



L'accès aux soins, priorité du territoire

Paris - Vallée de la Marne s'est dotée de la compétence Santé pour relever plusieurs défis : engager le combat contre la désertification médicale, améliorer l'accès aux soins et l'offre de soins pour l'ensemble des habitants et promouvoir des politiques de prévention.

À cet effet, elle a conclu, en 2019, un 1^{er} Contrat local de santé (CLS) intercommunal avec les partenaires institutionnels ayant notamment pour objectif majeur d'attirer de nouveaux professionnels de santé en leur facilitant l'installation.

UNE AIDE TECHNIQUE ET MATÉRIELLE

Son service Santé dispose des moyens et compétences pour apporter une aide technique aux professionnels souhaitant s'établir : aide à la recherche de locaux, information sur les aides financières, mise en relation avec les praticiens en place ou autres organismes de santé et accompagnement dans le processus de création d'une structure de groupe.

Parallèlement, le Conseil communautaire a adopté, en mars 2022, un Fonds d'aide aux projets de santé (FAPS) portés par les communes membres. Ce Fonds destiné aux villes permet de subventionner des travaux d'aménagement de locaux, mais aussi l'achat de matériels médicaux et paramédicaux.

DES AVANCÉES CONCRÈTES

Sous l'impulsion de ces mesures, le Contrat local de Santé 2^e génération, élargi à de nouveaux partenaires (structures de soin, de prévention et d'insertion), a été signé en octobre 2025 (lire p. 13). De nouvelles Communautés professionnelles territoriales de santé (CPTS) se sont établies sur le territoire (lire p. 14) et les opérations de prévention et de sensibilisation de la population aux enjeux de santé publique se sont renforcées (lire p. 15).

Des efforts concrétisés

Les politiques de l'Agglomération en matière de santé ont porté leurs fruits. Depuis 2022, au moins 4 projets de création ou d'aménagement de structures de santé ont vu le jour sur le territoire pour lesquels les communes ont bénéficié du Fonds d'aide aux projets de santé :

> à Croissy-Beaubourg et à Vaires-sur-Marne, en 2022 :

participation au financement de travaux d'un cabinet médical et d'une structure de santé

> à Noisiel, en 2023 :

mission d'accompagnement pour une pré-étude architecturale d'une structure de santé

> à Pontault-Combault, en 2024 :

participation aux travaux d'aménagement d'un centre de santé

> à Torcy, en 2025 :

participation au financement de la maison médicale de l'Arche Guédon qui a ouvert ses portes en septembre.



Signature officielle du CLS, 2^e génération, mardi 14 octobre à l'hôtel d'Agglomération, sous la houlette de Guillaume Le Lay-Felzine, président de Paris - Vallée de la Marne, d'Alain Nguoto, sous-préfet de Torcy, et d'Hélène Marie, déléguée départementale de l'Agence régionale de Santé (ARS).

Un CLS pour coordonner les actions du territoire

Signé pour la 1^{re} fois en 2019, le Contrat local de Santé (CLS) entend lutter contre les inégalités sociales et territoriales de santé en mobilisant les professionnels et les citoyens autour d'un parcours de santé cohérent. Initialement prévu pour 3 ans, le CLS conclu par l'Agglomération en 2019 a été prolongé jusqu'en 2023. Il engageait plusieurs partenaires institutionnels : l'État, l'Agence Régionale de Santé de Seine-et-Marne (ARS77), la Caisse Primaire d'Assurance Maladie, le Département de Seine-et-Marne et le Grand Hôpital de l'Est Francilien (GHEF). En raison de la crise Covid, le 1^{er} CLS n'a pas pu remplir tous ses objectifs. Il a toutefois permis un appui au fonctionnement des centres de dépistage, l'organisation de tests rapides d'orientation diagnostique, ainsi qu'un appui technique, logistique et financier aux centres de vaccination installés à Chelles et Pontault-Combault et au point "aller-vers" de Torcy. Il a aussi donné lieu à la création du Fonds d'aide aux projets de santé à destination des communes en soutien des 4 projets de création et d'aménagement des structures de santé qui ont vu le jour à Croissy-Beaubourg, Vaires-sur-Marne, Pontault-Combault et Torcy (voir p. 14).

POURSUIVRE LES PROJETS, ÉLARGIR LES OBJECTIFS

Un CLS 2^e génération a été signé le 14 octobre 2025 pour 4 ans. Il implique notamment de nouveaux partenaires :

les Communautés professionnelles territoriales de santé (CPTS) de l'Ouest Briard et du Val Maubuée, le Dispositif d'appui à la coordination (DAC 77), la Mission locale de Marne-la-Vallée et le Réseau d'accompagnement contre les violences intrafamiliales (REAVIF). Après avoir réalisé un nouveau diagnostic du territoire, 4 axes stratégiques ont été définis, déclinés ensuite en 9 fiches action réalisables dans le temps du CLS :

- > Accompagner des acteurs à relever les principaux enjeux de santé du territoire
- > Accompagner à l'installation des professionnels de santé
- > Promouvoir la santé environnementale dans les autres politiques publiques
- > Promouvoir le Sport-santé, l'activité physique et la nutrition.

Certaines actions ont déjà été initiées par la coordinatrice du CLS (dont le poste a été financé à hauteur de 22 000 € par l'ARS), en partenariat avec les villes et CCAS, les acteurs locaux associatifs, les partenaires institutionnels, les CPTS, et d'autres services de l'Agglomération. Le travail de lutte contre la désertification médicale se poursuivra notamment en collaboration avec les communes et les CPTS afin d'accompagner les professionnels de santé dans leur projet d'installation.



Sara SHORT-FERJULE

Conseillère communautaire chargée de la santé et de la politique sociale communautaire

À Paris - Vallée de la Marne, nous faisons de la santé un droit pour tous. Depuis 2016, notre action vise à réduire les inégalités d'accès aux soins en travaillant étroitement avec les communes, l'Agence Régionale de Santé, la Caisse Primaire d'Assurance Maladie, le Département et les professionnels et structures de santé. Grâce au Fonds d'aide aux projets de santé destiné aux communes et à un accompagnement renforcé à l'installation, plusieurs Maisons médicales ont vu le jour et de nouveaux praticiens s'installent progressivement sur le territoire. Le Contrat local de santé intercommunal consolide cette dynamique en coordonnant prévention, sport-santé et lutte contre la désertification médicale avec nos partenaires. Ensemble, nous agissons au plus près des habitants et des professionnels de santé pour construire un territoire plus solidaire et mieux protégé.



Un guide d'installation pour les professionnels de santé

Paris - Vallée de la Marne joue un rôle actif dans l'accompagnement des professionnels de santé. Son objectif est de faciliter leur installation sur le territoire, depuis l'étude du projet jusqu'à sa concrétisation. Pour cela, l'Agglomération a édité un guide pratique à leur intention qui recense chacune des phases et des actions mises en place :

- > La recherche immobilière à l'achat ou à la location, en lien avec les communes du territoire
- > L'étude d'aides financières
- > La mise en relation avec les organismes et professionnels de santé
- > L'accompagnement à la création d'une structure de groupe.

14

Bientôt 3 CPTS sur le territoire intercommunal



Une Communauté professionnelle territoriale de santé (CPTS) réunit les professionnels d'un même territoire qui entendent répondre aux besoins de santé de la population, notamment pour améliorer l'accès à un médecin traitant, améliorer le parcours de soin du patient et promouvoir la prévention en santé.

On y trouve ainsi des acteurs de la santé (professionnels de santé de ville, qu'ils exercent à titre libéral ou salarié, établissements de santé, acteurs de la prévention ou promotion de la santé), mais aussi des établissements et services médico-sociaux, sociaux, etc. Ensemble, ils souhaitent se coordonner pour répondre à une ou plusieurs problématiques identifiées en matière de santé.

Photo: jeudi 2 octobre, près de 30 professionnels de santé et partenaires institutionnels se sont réunis à l'Hôtel d'Agglomération pour officialiser la création de la CPTS du Val Maubuée.

SUR LE TERRITOIRE DE PARIS - VALLÉE DE LA MARNE, 2 CPTS SONT DÉJÀ LABELLISÉES, LA 3^E EST EN COURS DE CRÉATION :

- > **La CPTS du Val Maubuée** (Champs-sur-Marne, Croissy-Beaubourg, Lognes, Noisiel, Torcy) :
3, rue Charlie Chaplin à Torcy - cptsvalmaubuee@gmail.com
- > **La CPTS de L'Ouest Briard** (Émerainville, Pontault-Combault, Roissy-en-Brie et Ozoir-la-Ferrière) :
Centre commercial du Village anglais à Pontault-Combault - cpts.ouestbriard@gmail.com
- > **La future CPTS de la Vallée de Chantereine** (Brou-sur-Chantereine, Chelles, Courtry et Vaires-sur-Marne),
en cours de labellisation:
3, avenue François Mitterrand à Chelles - kajarooban@outlook.com



Octobre rose : l'Agglo engagée contre le cancer du sein

Chaque année, Paris - Vallée de la Marne s'inscrit dans la campagne nationale Octobre Rose en faveur du dépistage du cancer du sein. L'Agglomération organise diverses initiatives, notamment de dépistage et de sensibilisation à l'autopalpation mammaire par des professionnels de santé. Elle accompagne également les actions portées par les communes. Avec 54 000 cas détectés en France, soit un tiers de l'ensemble des nouveaux cas de cancer, le cancer du sein est la première cause de décès par cancer chez la femme. En participant à Octobre Rose, l'Agglomération informe, sensibilise et favorise le dépistage précoce du cancer du sein.

LE DÉPISTAGE, C'EST PLUS SAGE

Cette année encore, le programme était dense sur le territoire intercommunal avec, pour la première fois, une marche rose réalisée en relais entre Lognes, Torcy et Noisiel. Au départ de la mairie de Lognes, puis à chaque étape, les participants étaient accompagnés en musique par les élèves des conservatoires de l'Agglomération.

D'autres manifestations étaient organisées par les communes de l'Agglomération. Parmi elles, une course et un loto à Brou-sur-Chantereine, des séances individuelles de sensibilisation et de palpation mammaires à Champs-sur-Marne, un village santé à Chelles et Pontault-Combault, la braderie du Panier du Cœur à Émerainville, des actions bien-être et sport à Roissy-en-Brie, ou encore la 9^e édition des Bonnets roses à Torcy.





Citoyenneté, droit et santé au cœur de la Prévention

Le volet Prévention est une composante essentielle de l'action de l'Agglomération en faveur de la promotion de la citoyenneté et de la santé sur le territoire, mais aussi de la justice et du droit, notamment en direction de la jeunesse.

Accompagner les jeunes du territoire

Le pôle Prévention de l'Agglomération porte une série d'actions et d'initiatives en matière de citoyenneté et de prévention santé en direction des jeunes du territoire. *"Une exposition itinérante intitulée "Moi, jeune citoyen" invite les jeunes du territoire à réfléchir sur leur rôle de citoyen dans la société",* indique Sophie Gréhan, responsable du pôle Prévention, Santé et Sport-santé. Parallèlement, le pôle Prévention met en place différentes actions au sein de la Mission locale de Marne-la-Vallée autour des thématiques de la citoyenneté et de la santé. Les deux coordinateurs de projet forment ainsi les professionnels du territoire (auprès des services Jeunesse des villes et des référents santé) à l'utilisation d'outils de prévention, notamment l'outil *"Moi, jeune citoyen"*.

PRÉVENTION SANTÉ POUR MIEUX PROTÉGER

Autre temps fort de sensibilisation, le pôle Prévention participe à la Journée mondiale de lutte contre le SIDA. Des stands d'information sont alors installés dans des équipements du territoire, notamment au Centre aquatique intercommunal de Champs-sur-Marne, à la piscine Robert-Préault, à Chelles, ainsi qu'au Nautil, à Pontault-Combault. *"Les campagnes de prévention permettent d'informer et de sensibiliser un large public aux enjeux de la santé sexuelle d'un côté, et à la protection du capital auditif de l'autre, à travers des concerts pédagogiques",* souligne Sophie Gréhan. Le pôle anime également un réseau de prévention réunissant les professionnels des villes du territoire. Ce réseau permet d'aborder des thématiques liées à la santé ou à la citoyenneté, d'apporter des connaissances théoriques et de présenter des outils de prévention adaptés aux sujets traités. Enfin, le service développe des projets en partenariat avec les villes du territoire et tient des stands de prévention lors des événements organisés par les communes ou l'Agglomération.

329

jeunes rencontrés
en animation d'ateliers

70

personnes
lors d'animation de stands.

16

professionnels partenaires ont été
formés en 2025

9

sollicitations pour des outils
"Moi, jeune citoyen"
(Lunettes de prévention,
documentations)



Promouvoir la santé par le sport

Obtenue en 2024, l'habilitation "Maison sport-santé" permet à l'Agglomération, via sa Maison sport-santé ouverte en 2023, d'exercer un rôle actif de promotion de l'activité physique adaptée pour lutter contre la sédentarité, dans une optique de prévention.

Découvrez la Maison sport-santé

Dans la Maison sport-santé (MSS) située au Nautil, à Pontault-Combault, 2 éducateurs sportifs spécialisés et 1 apprenti enseignant conçoivent et animent des séances d'Activité physique adaptée (APA) selon les profils des bénéficiaires, en particulier ceux atteints de maladies chroniques. L'habilitation Maison sport-santé permet à l'Agglomération d'informer le public, d'établir des programmes sport-santé personnalisés puis d'orienter les bénéficiaires vers les intervenants disposant des compétences requises.

S'ADAPTER AUX BESOINS DE CHACUN

La MSS est ouverte, sur prescription médicale, à l'ensemble des personnes désireuses de débuter ou reprendre une activité physique adaptée dans le but d'améliorer leur santé ou leur bien-être. Elle est équipée d'un plateau technique pour faire passer les tests de condition physique et pratiquer une activité physique en groupes de 6 personnes. La Maison sport-santé a ouvert 2 antennes, à Chelles et à Torcy. Les bilans indispensables à la mise en place d'un programme passerelle sont réalisés et, pour celle de Torcy, les activités physiques adaptées y sont également encadrées.

DES CONVENTIONS AVEC LES CLUBS SPORTIFS

Il est important qu'une activité sportive régulière se poursuive en club, encadrée par des éducateurs diplômés, pour que les bienfaits sur la santé s'inscrivent dans la durée. "Notre but est donc de réorienter les bénéficiaires vers les associations sportives du territoire avec lesquelles nous avons conclu des conventions", précise Sophie Gréhan, responsable du pôle Prévention, Santé et Sport-santé. Ainsi, différentes conventions avec des clubs sportifs ou associations ont été mises en place (voir ci-contre).

PRENDRE RENDEZ-VOUS

- > à la MSS située au Nautil à Pontault-Combault, RD 21 - La Mare au Coq
- > **Permanences des antennes:** se renseigner sur les dates et horaires auprès de la MSS
- à Chelles, LCR de la résidence Ségens Henri Trinquand - 44 bis, bd Pierre Mendès-France
- à Torcy, Gymnase Guy-Chavanne, rue de la Paix



Infos pratiques et tarifs:
01 60 37 23 97
mss@agglo-pvm.fr

83 bénéficiaires inscrits à la Maison sport-santé en 2024

2 éducateurs sportifs spécialisés et 1 apprenti enseignant APA

6 conventions conclues avec des associations sportives, clubs et professionnels de santé du territoire:

- Les clubs de tennis de Champs-sur-Marne et Torcy
- Le Parcours des communs de Lognes
- VIACI Chelles
- CPTS Ouest-Briard

• Dispositif d'Appui à la Coordination 77

1 partenariat avec Le Nautil pour que l'enseignant APA encadre des activités à l'espace Forme et au bassin d'aquagym

De par son habilitation, la MSS perçoit des subventions de fonctionnement (en 2025):

10 000 €
de l'ARS (Agence régionale de santé)

8 000 €
de la CPAM (Caisse primaire d'assurance maladie)

10 000 €
de la DRAJES (Délégation régionale académique à la jeunesse, à l'engagement et au sport)

BON À SAVOIR

Grâce à une convention conclue avec le Dispositif d'Appui à la Coordination (DAC 77), les patients orientés vers la MSS après traitement d'un cancer bénéficient d'une subvention de 45 € maximum pour un bilan d'évaluation et une participation financière à valoir sur un programme passerelle. Certaines mutuelles peuvent également prendre en charge les bilans et programme.

Vincent Béquignon a créé son entreprise d'ébénisterie en 2017 à Chelles. Installé dans l'un des Ateliers locatifs gérés par l'Agglo, le loyer modéré proposé aux jeunes entrepreneurs lui a permis de se lancer aux meilleures conditions.

Titulaire de 2 CAP d'ébéniste et de dessinateur en ameublement, augmentés d'un brevet des métiers d'art en ébénisterie passé en alternance, Vincent Béquignon a fait ses armes pendant près de 10 ans en entreprise avant de s'établir à son compte. Ne recourant à aucun sous-traitant, il fait tout lui-même grâce à un impressionnant équipement de machines à scier, raboter, toupiller, dégauchir, mortaiser.

ESTHÉTIQUE ET FONCTIONNEL

Mais avant d'entreprendre de ses mains, de longues heures sur ordinateur sont nécessaires pour concevoir et dessiner les meubles. *"L'esthétique ne doit pas être sacrifiée au fonctionnel : je passe beaucoup de temps à faire les plans de mes projets"*, explique-t-il. Tout doit être précisément établi avant de pouvoir les présenter à ses clients pour validation : *"Je concrétise 80 % de mes commandes grâce aux visuels 3D que je leur présente. Après quoi seulement, je passe à la réalisation"*. Maîtrisant chacune des étapes du travail, Vincent tient la qualité et les délais, chers à ses clients, qui sont principalement des particuliers, mais aussi des cabinets d'architectes. *"Certaines commandes importantes peuvent demander plus de 6 mois de travail, d'autant que je n'ai aucune machine qui fait le boulot à ma place"*, plaisante-t-il.

UN MÉTIER DE PASSION

Pour les réaliser, il recourt à un nombre soigneusement sélectionné de négociants pour les matières premières : panneaux et billes de bois massif, placages, panneaux de résines, laques, vernis, laiton et métaux de fine épaisseur pour les incrustations. *"Je travaille avec des fournisseurs les plus proches possibles de l'atelier, mais il est de plus en plus difficile de trouver les matières premières transformées sur le sol français"*, regrette-t-il. Désormais bien établi dans son métier, l'ébéniste de 33 ans souhaite constituer une équipe autour de lui, avec un salarié et un apprenti. *"Je me suis donné les armes pour exister dans ce métier. J'ai mis en place un processus de fabrication très précis que je peux répliquer au gré des commandes. Mais il faut désormais que j'arrive à me poser pour penser stratégie commerciale, assurer la pérennité de ma structure et devenir, à terme, propriétaire de mes murs."*

AEVB ÉBÉNISTERIE

5, rue Valengelier, à Chelles
www.aevb-ebenisterie.com

AEVB ÉBÉNISTERIE

**Un artisan
aux mains d'or**

***"Ses plus belles créations ont
été exposées au Carrousel
du Louvre, en 2023"***



Un savoir-faire local au service de la transition énergétique

Implantée à Torcy depuis 1995, Self Climat Morvan associe tradition industrielle et innovation énergétique.

Héritière de la marque Morvan, créée après la Seconde Guerre mondiale, Self Climat Morvan fabrique et distribue des équipements de chauffage au bois ainsi que des dispositifs de sécurité pour la protection de l'environnement. Ces deux activités complémentaires reposent sur un même principe : produire localement des solutions fiables et durables.

DU CHAUFFAGE AU BOIS À LA SÉCURITÉ ENVIRONNEMENTALE

Dans ses ateliers de Torcy, Self Climat Morvan conçoit des chaudières et poêles à bois destinés à chauffer les maisons individuelles. Ces appareils utilisent une énergie locale et renouvelable : le bois ou le granulé, issus de la valorisation des sous-produits de l'industrie du bois. Leur combustion maîtrisée permet de réduire les émissions polluantes tout en offrant un haut rendement énergétique. L'entreprise développe aussi une activité plus technique : la fabrication de limiteurs de remplissage. Ces dispositifs empêchent le débordement des cuves contenant des liquides inflammables ou polluants, comme le fioul ou l'AdBlue (solution utilisée pour réduire les émissions polluantes des véhicules diesel). Chaque produit est testé sur un banc d'essai unique en France, garantissant

une précision au centième de millimètre. Une expertise rare, reconnue à l'international.

UN ACTEUR INDUSTRIEL ANCRÉ À TORCY

Entreprise de 45 salariés, Self Climat Morvan s'attache à maintenir son ancrage local. Son dirigeant, Oliver Kehl, défend un modèle industriel de proximité, où la qualité du travail s'appuie sur la formation et la transmission. L'entreprise accueille chaque année des alternants issus de l'université Gustave Eiffel et de l'Institut de Soudure, tout en proposant des stages dans son centre de formation interne. Membre actif de l'Association foncière urbaine (AFU) de Torcy, elle participe aux échanges avec les autres industriels et avec l'Agglomération. "Être à Torcy, c'est allier proximité, réactivité et qualité de vie au travail", souligne Oliver Kehl. "C'est ici que nous voulons continuer à produire et à former les talents de demain."

SELF CLIMAT MORVAN

15, rue des Épinettes,
Zone industrielle Sud, à Torcy
www.chaudières-morvan.com

Des bornes connectées au service de la performance



Concepteur et fabricant de bornes interactives sur mesure, K2 CORP allie innovation, performance et design. Fondée en 2004 par Pascal Rolin, l'entreprise maîtrise toutes les étapes du développement, de la conception à la maintenance. "Notre force, c'est de proposer des solutions clés en main, adaptées à chaque besoin", souligne le dirigeant. Bornes de paiement, de fidélité, de détaxe ou de biométrie : K2 CORP équipe des grandes enseignes, des collectivités et des banques, en France comme à l'international. Elle développe également la solution PayKiosk, dédiée au paiement des loyers et factures pour les bailleurs sociaux.

UNE PME LOCALE TOURNÉE VERS L'AVENIR

Implantée à Lognes, K2 CORP s'appuie sur un écosystème innovant pour poursuivre sa croissance et recruter. L'entreprise collabore avec l'université Gustave Eiffel et participe aux Rencontres économiques de l'Agglomération : "Nous tenons à rester une entreprise à taille humaine, proche de nos partenaires et de notre territoire", indique Pascal Rolin. Avec plus de 10 000 bornes produites, K2 CORP continue son développement autour d'un même objectif : rendre la technologie accessible, sécurisée et durable.

K2 CORP

1, rue des Campanules, à Lognes
01 87 62 35 16
k2-corp.com
adv@k2-corp.com



Iman Eyitayo, alias Nami Tayo

AUTRICE LOGNOTE

Elle n'a que 37 ans, mais déjà une vingtaine de livres à son actif, oscillant entre littérature jeunesse, heroic fantasy et romance. Dans *Dégage-moi si tu peux*, sa dernière comédie romantique en date parue l'été dernier, l'action se passe dans sa ville de Lognes. Iman Eyitayo a un parcours de vie singulier. Née au Bénin, elle prend goût à la lecture très jeune via la bibliothèque de sa mère. Elle découvre ensuite l'univers si particulier de *Final Fantasy 7*, le célèbre jeu vidéo dans lequel elle était plongée. Elle transpose alors son appétence pour les jeux vidéo dans l'écriture, avec l'envie de créer elle-même ses univers fantastiques.

UN PARCOURS ROMANESQUE

Bachelière à 15 ans, elle arrive seule à Paris en 2003 pour poursuivre ses études. Elle entame l'écriture de son premier roman à 22 ans. En 2011, alors qu'elle engage les démarches pour passer du statut d'étudiante à celui de salariée, la circulaire Guéant sur "l'immigration professionnelle" l'enjoint à quitter temporairement son emploi, puis le territoire français. Une bataille juridique s'engage, durant laquelle elle achève *Cœur de flammes*. Sa famille, ses amis la poussent à donner une suite à cette histoire. Au bout de 7 mois, la situation est régularisée. Iman peut reprendre son activité salariée et poursuit l'aventure littéraire : elle publiera

Cœur de flammes en 2014 en autoédition, qui se développera en une saga de 4 tomes, appréciée de son public.

Elle décroche un premier contrat d'édition en 2017, puis remporte un concours en 2018 qui lui en offre un second. *"Je m'adresse à plusieurs publics, donc j'écris dans plusieurs genres littéraires, explique Iman. Entre la littérature jeunesse, le fantastique et la romance, les codes sont différents et le marketing aussi. Ça ne facilite ni la gestion, ni la commercialisation."*

***"Une immigrée
béninoise et un cuisinier
japonais, héros de
Dégage-moi si tu peux"***

LOGNES POUR DÉCOR

Depuis 3 ans, Iman est devenue maman. Elle sort pourtant 2 livres par an, sous son vrai nom ou le pseudo de Nami

Tayo. *"J'ai toujours 3 projets en cours. Je trouve l'inspiration dans la vie quotidienne et la nature. J'y puise des embryons d'idées à approfondir ensuite. Le plus dur pour moi reste toujours de trier mes idées!"*

Installée à Lognes en 2022, la ville lui a permis de se reconnecter à l'écriture après un burn out. *"Je me suis vite sentie chez moi, avec des voisins serviables et sympas : ça m'a rappelé le Bénin, se réjouit-elle. Dans Dégage-moi si tu peux, je raconte une guerre de voisinage et mets en avant le mélange des cultures africaine et asiatique, autour de l'étang des Ibis et de l'allée des Marronniers."*

@NamiTayo - [iman-eyitayo.com](https://www.iman-eyitayo.com)

Roxane Dupont

UNE SCÉNARISTE ENTRE CHAMPS-SUR-MARNE ET HOLLYWOOD

Après un parcours scolaire à Champs-sur-Marne, Roxane Dupont s'oriente vers le cinéma et les métiers de l'audiovisuel. Dotée d'un master en production à l'EICAR à Paris, elle développe aujourd'hui ses projets entre la France et les États-Unis. Ses récits interrogent les relations humaines et les différences culturelles avec un regard à la fois critique et accessible.

UNE VOCATION PRÉCOCE

Installée à Champs-sur-Marne depuis l'enfance, Roxane Dupont y a suivi toute sa scolarité. C'est au lycée qu'elle écrit ses premiers scénarios, posant les bases d'une vocation artistique nourrie par son environnement local. *"Tout est parti de là, Champs-sur-Marne, c'est mon socle",* confie-t-elle. Attachée à ce territoire, elle y puise encore aujourd'hui des repères et une forme d'ancrage, malgré un parcours désormais tourné vers l'international.

UNE TRAJECTOIRE BICULTURELLE

Diplômée en cinéma, Roxane débute à Paris, où elle collabore notamment à la postproduction du documentaire *The Wild One*, présenté au Tribeca Film Festival. Elle s'envole ensuite pour Los Angeles et produit sa première série indépendante : *Couples Therapy*, une comédie noire qui décortique les relations amoureuses, avec ironie et réalisme.

En parallèle, elle coécrit plusieurs courts-métrages, comme *Overflow* ou *Enticed*, sélectionnés dans différents festivals. Son travail mêle humour noir, émotions profondes et références culturelles croisées.

***"À Champs-sur-Marne,
j'ai appris à raconter,
à observer, à écouter"***

UNE VOIX ENGAGÉE

Roxane s'inscrit dans une génération d'autrices qui interrogent les normes et les représentations. Ses récits abordent l'intime, l'identité, la rupture ou le désir avec un regard critique. *"Si j'écris, c'est pour qu'on n'oublie pas qui je suis et d'où je viens",* résume-t-elle. Elle se

positionne aussi sur les mutations de son secteur. La montée de l'intelligence artificielle dans le milieu des scénaristes suscite chez elle une vigilance lucide : *"L'IA pourra peut-être imiter des dialogues, mais pas écrire une scène où le silence dit tout."*

UN LIEN ASSUMÉ AVEC LE TERRITOIRE

Parallèlement à ses projets à l'international, Roxane reste attachée à ses racines. Elle espère que son parcours puisse inspirer d'autres jeunes de Champs-sur-Marne à croire en leur potentiel et à faire entendre leur voix. *"J'aimerais que d'autres jeunes de Champs-sur-Marne se disent que c'est possible."*

CHAMPIONNATS DU MONDE DE CANOË-KAYAK SLALOM

La saison dorée des slalomeurs tricolores

Ils ont été acclamés sur les podiums des Jeux de Paris 2024, auréolés de leurs titres de champion et vice-champions olympiques. Les athlètes de l'équipe de France de canoë-kayak slalom ont éclaboussé de leur talent les Mondiaux de Sydney, en Australie, avec pas moins de 7 podiums sur 10 épreuves, dont 5 titres. Dans le sillage de Nicolas Gestin, Titouan Castryck et Angèle Hug, la France est propulsée au rang de meilleure nation de la discipline !



Les championnats du monde de canoë-kayak slalom ont parachevé la saison la plus prolifique de l'Histoire de l'équipe de France de canoë-kayak slalom. Organisés du 29 septembre au 4 octobre sur le bassin olympique de Sydney, ils ont vu les pagayeurs français s'imposer dans 5 des 10 épreuves disputées. Après les 3 médailles olympiques historiques glanées sur la rivière vairoise lors des JOP de Paris 2024, c'est un nouveau parcours exceptionnel.

LES MÉDAILLÉS OLYMPIQUES TIENNENT LEUR RANG

Nicolas Gestin règne véritablement en patron sur la planète canoë. Après avoir succédé à Tony Estanguet en 2024 au palmarès des champions olympiques de sa discipline, il récidive cette année en remportant son 1^{er} titre mondial en individuel. "J'arrive à franchir la dernière marche qui me manquait, donc je suis content de le faire cette année après une saison archi positive où je me suis éclaté sur les coupes du monde", déclarait-il à la

descente du podium.

Nicolas est imité sur l'épreuve de kayak par celui qui avait quitté les Jeux de Paris 2024 avec l'argent, sur un goût d'inachevé. Mais à 21 ans, Titouan Castryck n'a pas manqué l'occasion de gravir la plus haute marche du podium mondial. "Le championnat du monde est l'échéance où tout le monde vous attend, témoignait Titouan. J'avais beau avoir fait une saison exceptionnelle, cela ne suffisait pas. Champion du monde, je ne pouvais pas rêver mieux."

UNE ÉQUIPE MASCULINE AU RÈGNE SANS PARTAGE

Côté équipe de France messieurs, le palmarès ne s'est pas arrêté là. Autant en canoë qu'en kayak par équipe, les tricolores ont parachevé un bilan déjà élogieux en individuel en s'imposant dans les 2 épreuves par équipes. Avec Mewen Debliquy et Yohann Sénéchault aux côtés de Nicolas Gestin en canoë, et Anatole Delassus et Benjamin Réria derrière Titouan Castryck en kayak, ce sont

2 Marseillaises de plus qui ont résonné sur la rivière olympique australienne. Ajoutons enfin que Mathurin Madoré, qui avait remporté fin août l'étape de coupe du monde de kayak cross à Tacen (Slovénie), est devenu le vice-champion du monde de la spécialité à Sydney.

ANGÈLE CONFIRME, CAMILLE RASSURE

Côté féminin, il faut saluer l'incroyable doublé d'Angèle Hug et Camille Prigent en finale du kayak cross. Déjà vice-championne olympique à Paris 2024 pour Angèle, quand Camille sortait de la compétition dès les quarts de finale, les Françaises ont gravi, à Sydney, les 2 plus hautes marches du podium mondial. "C'est génial de ramener ça avec Camille, se réjouissait Angèle. 2 podiums français dans la même catégorie, c'est super rare. Il faut en profiter."



ÉCOLE DE NATATION

Les enfants plongent dans le grand bain !

Votre enfant ne sait pas nager ? Vous souhaitez qu'il soit à l'aise dans l'eau ? Inscrivez-le à l'école de natation !

Rendre les enfants autonomes pour qu'ils soient en sécurité dans l'eau : c'est l'objectif de l'école de natation. Destinées aux enfants de 6 à 12 ans qui ne savent pas nager, des séances sont proposées dans les piscines et au Nautil (pour les enfants de 6 à 10 ans). Elles leur permettent de se familiariser avec l'eau et d'apprendre les bases de la natation dans un cadre adapté.

INSCRIPTIONS LE 11 FÉVRIER DANS LES PISCINES

Pour inscrire votre enfant à l'école de natation, il est indispensable de connaître son niveau. Les évaluations et tests se dérouleront mercredi 11 février dans les piscines Robert-Préault à Chelles, Émery à Émerainville, Arche

Guédon à Torcy et à Vaires-sur-Marne. Puis, les 14 séances d'apprentissage auront lieu le mercredi, du 18 février au 17 juin.

RENDEZ-VOUS AU NAUTIL LE 4 FÉVRIER

Depuis septembre, l'école de natation est également proposée aux enfants non nageurs, âgés de 6 à 10 ans, au Nautil, à Pontault-Combault. Le cycle de 17 séances commencera mercredi 4 février, avec le test, et se poursuivra jusqu'au 24 juin.



**Plus d'infos
en flashant
ce QR code**

23

Tous sportifs avec le Nautil



En janvier, (re)mettez-vous au sport avec Le Nautil, l'équipement de sports et loisirs de Paris - Vallée de la Marne, situé à Pontault-Combault. Avec l'Offre spéciale, du 5 au 11 janvier, profitez de 13 mois pour le prix de 12, valable sur l'ensemble des abonnements annuels ! C'est l'occasion de découvrir les différents espaces et se mettre à l'aquagym ou au squash... Testez les cours collectifs ou les pratiques individuelles. Grimpez dans une salle haute de 18m pour expérimenter l'escalade.



**Plus d'infos
en flashant
ce QR code**

Au centre aquatique intercommunal



Après les fêtes, prenez du temps pour vous... Vous souhaitez vous (re)mettre au sport ou vous accorder une pause sereine ? Prenez la direction du Centre aquatique intercommunal, à Champs-sur-Marne, et profitez de ses espaces Aquatique, Fitness et Bien-être. Que ce soient ses bassins, en intérieur ou extérieur, ses sauna, hammam et jardin finlandais, sa salle cardio-musculation et ses cours de fitness (Yoga, Pilates, Body Barre, etc.) ou ses séances d'aquagym... Il y a forcément une activité pour vous !

Et, en janvier, bénéficiez de l'offre de bienvenue : les frais de dossier sont réduits à 10 €, pour tous les nouveaux abonnés !

Plus d'infos :
www.ca-intercommunal-pvm.com

Coup de cœur

DAVID B. MÉDIATHÉCAIRE
À LA MÉDIATHÈQUE
JEAN-PIERRE-VERNANT

La Favorite, de Yoa



La Favorite est le premier album de Yoa, chanteuse franco-suisse et Révélation scène aux dernières Victoires de la Musique. Entre ballades mélancoliques et tubes électro-pop taillés pour le dancefloor, Yoa nous conte le quotidien d'une jeune femme dans les années 2020. Textes engagés, instrumentales soignés, les chansons de Yoa se distinguent nettement par leur inventivité dans un paysage musical souvent redondant. Le CD tourne en boucle dans ma voiture depuis le début d'année mais, promis, je le remets vite en rayon pour que vous puissiez l'écouter. Mes chansons préférées : 2013, *Tu veux me?*, *Princesse chaos* et *La favorite*.

DANS LES MÉDIATHÈQUES

La poésie a fait le Printemps



Vous vous sentez l'âme d'un poète ? Participez à un appel à poèmes proposé par les médiathèques. Vous avez jusqu'au 31 janvier pour faire parvenir votre texte.

Créé en 1999, le Printemps des poètes est aujourd'hui la plus importante manifestation poétique en France. Cette année encore, vos médiathèques participent à cet évènement national... Pour sa 28^e édition, il met à l'honneur "La liberté" comme le propulseur de la vie qui, en son absence, se fige et se brise.

PARTAGEZ VOTRE PROSE

Écrivains amateurs comme passionnés de poésie, participez à la 28^e édition du Printemps des Poètes ! Sur le thème de "La Liberté", laissez votre imaginaire vous guider et les mots vous porter... Explorez le thème et envoyez votre poème aux médiathèques avant le 31 janvier. Les textes seront ensuite réunis dans un recueil de poésie. Un évènement ouvert à tous, adultes comme enfants.



Plus d'infos
en flashant
ce QR code



Quelques dates à retenir :

> "Un dernier vers pour la route" : mercredi 18 mars à 19 h,
à la médiathèque Jean-Pierre-Vernant

La scène est éclairée. Le public ? À l'écoute, attentif, bienveillant.
Vous vous avancez vers le micro...

> Spectacle "En quête de poésie" : samedi 21 mars à 15 h,
à la médiathèque du Ru de Nesles

La compagnie Le Petit Théâtre vous invite à partir en quête de poésie,
en vous faisant découvrir ou redécouvrir des poèmes classiques
ou contemporains et en évoquant la vie des auteurs et autrices.



RÉSIDENCES DANS LES CONSERVATOIRES

Élargir les horizons culturels

Les conservatoires de Paris - Vallée de la Marne accueilleront, cette année, 3 artistes ou compagnies en résidence. Une occasion privilégiée pour tous ses élèves d'ouvrir leurs horizons culturels et artistiques et de porter des regards nouveaux sur leur discipline.

Cette saison, ils seront 3 artistes ou compagnies extérieurs au territoire à investir, pour quelques jours ou quelques semaines, les salles des conservatoires. Une occasion privilégiée de rapprocher les artistes et les élèves, et surtout de vivre la danse, la musique et le théâtre autrement. Les enseignants de danse ont choisi d'inviter la compagnie Accord des Nous (durant 5 semaines entre octobre et juin). Un travail original s'est engagé autour du système Laban, une méthode de notation du mouvement inventée par le chorégraphe et pédagogue hongrois Rudolf Laban. "C'est à la fois une façon de conceptualiser la danse, un travail sur la scénographie, le rapport à la lumière, l'improvisation et des thématiques autour de la comédie musicale", détaille Laurence Navallon, directrice du réseau des conservatoires.

ENRICHIR LES PRATIQUES

Côté musique, l'accordéoniste, arrangeur et compositeur Alain Bruel a été associé dès le début d'année au projet "Chansons populaires, témoins des migrations des populations", porté par les musiciens Intervenant(e)s en milieu scolaire (IMS). Son travail, axé sur la transmission orale, telle qu'elle se pratique dans la musique traditionnelle des suds, débouchera sur un spectacle donné en fin d'année, devant et avec les scolaires. Enfin la 3^e résidence est celle de Jean Geoffroy, percussionniste du Conservatoire national supérieur de musique et de danse de Lyon et co-fondateur du *Light Wall System* (voir p. 27). Sa spécialité est de transformer les corps en instruments de musique à l'aide de capteurs qui enregistrent les sons créés par les mouvements. Au cours de plusieurs ateliers, ses dispositifs amèneront les élèves à créer leur propre composition.

Claquettes et conservatoires

En février, les conservatoires accueilleront Leela Petronio, danseuse franco-américaine du Hip Tap Project, reconnue pour son approche originale des claquettes. Elle sera en résidence dans le cadre de sa création *Mouvement(s)*, une pièce chorégraphique et sonore mêlant percussion corporelle, danses hip-hop, tap dance et jazz. "Pour la saison 2026-2027, le projet est d'inclure les élèves dans une création de pratique amateur en cours de conception, précise Laurence Navallon. Nos élèves seront associés à la phase de création à ses côtés."

OFFICE DE TOURISME DE PARIS - VALLÉE DE LA MARNE

Un hiver de découvertes culturelles... et pas uniquement !

Visites, ateliers, enquêtes ou balades patrimoniales : l'Office de Tourisme vous propose plusieurs rendez-vous pour explorer le territoire et son patrimoine.

L'ART DES BELLES LETTRES



© David Bordes

Dans le cadre des Nuits de la lecture, le château de Champs-sur-Marne propose une visite-atelier autour de la calligraphie. Les participants découvriront l'histoire de l'écriture à la plume et les grands hommes de lettres qui ont marqué la vie du château.
Samedi 24 janvier, à 14 h
Tarifs : 12 € - Dès 15 ans

ENQUÊTE AU THÉÂTRE



Le Théâtre de Chelles propose une visite énigmatique à destination des enfants de 6 à 10 ans. En parcourant les coulisses, ils découvriront les métiers du spectacle et mèneront l'enquête pour résoudre un vol mystérieux.
Mercredi 11 février, à 10 h 30
Tarifs : Gratuit – Mineurs accompagnés

PONTAULT-COMBAULT, HISTOIRES DE FEMMES



Dans le cadre de la Journée internationale des droits des femmes, une visite guidée retracera les parcours de femmes qui ont marqué Pontault-Combault à différentes époques. Lavandières, nourrices, écrivaines ou figures discrètes du quotidien : un itinéraire en extérieur pour redécouvrir la ville sur leurs traces.
Mercredi 4 mars à 10 h 30
Tarifs : 5 €
(2 € pour les moins de 18 ans) - dès 7 ans

VIE DES FEMMES

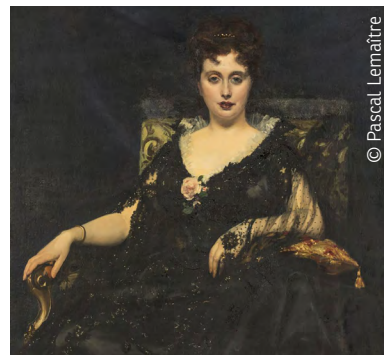

© Pascal Lemaître

Visitez le château de Champs-sur-Marne à travers les grandes figures féminines qui l'ont habité ou servi. De la marquise de Pompadour aux lingères de l'ombre, la visite met en lumière leur place dans l'Histoire.
Samedi 7 mars, à 15 h
Tarifs : 9 € - Dès 12 ans

FIOLES D'AMOUR



© OIPVM - minidoc

À Chelles, Meggie ouvre les portes de son atelier pour une découverte du métier de doreur. Les participants apprendront à manipuler la feuille d'or et repartiront avec une création personnalisée, pensée comme un message de tendresse.
Dimanche 25 janvier, à 10 h 30 et 15 h
Tarifs : 7 € - Dès 15 ans

VILLA MAX, PÉPITE ARCHITECTURALE



© L'Atelier de dorure

À Chelles, la Villa Max dévoile son histoire et son architecture raffinée lors d'une visite guidée ponctuée d'une dégustation de pâtisseries orientales. Une immersion dans l'univers bourgeois de la III^e République.
Mercredi 18 mars, à 15 h 30
Tarifs : 8 € - Dès 10 ans

Infos et réservation :
boutique.tourisme-pvm.fr



DANS LES CONSERVATOIRES

Découvrez le nouveau conservatoire Lionel-Hurtebize

Rendez-vous samedi 31 janvier pour découvrir le conservatoire Lionel-Hurtebize, rénové et modernisé.

Un nouveau bâtiment de 600 m², 7 salles de cours, une salle de Grands Ensembles modulable, des locaux d'accueil et administratifs plus fonctionnels...

La reconstruction du conservatoire Lionel-Hurtebize, à Champs-sur-Marne, est achevée. Les élèves et leurs enseignants retrouveront leur environnement d'apprentissage et de création dès le 19 janvier.

Seule la salle des Grands Ensembles restera inaccessible, dans l'attente de la pose de l'isolation phonique, pour entrer en service fin février.

PORTES OUVERTES, SAMEDI 31 JANVIER

Bienvenue au conservatoire Lionel-Hurtebize! Le bâtiment restructuré propose des espaces mieux adaptés aux pratiques artistiques. Découvrez l'équipement modernisé et ses salles de cours, lors des portes ouvertes organisées samedi 31 janvier. Et révélez peut-être votre passion pour la musique.

Quand le corps devient un instrument

Jouer de la lumière comme l'on joue d'un instrument et utiliser son corps pour produire des sons. C'est ce que propose *Light wall system*: le corps instrument, spectacle créé par les élèves de percussion, danse contemporaine et formation musicale du conservatoire à rayonnement départemental (CRD) Val Maubuée, à Noisiel.

Fruit d'une semaine de travail en

résidence avec Jean Geoffroy (voir p. 25) ils seront sur scène, le 20 février, pour présenter *Light wall system*: le corps instrument.

DU GESTE AU SON

Interface interactive, le *Light Wall System* permet de produire des sons en se déplaçant dans un faisceau lumineux. Le corps devient ainsi un instrument

musical où le geste scénique génère directement le son. À partir de ce dispositif, les élèves ont élaboré des créations sur la thématique de L'arbre de pluie.



**Plus d'infos
en flashant
ce QR Code**

Les Nuits de la lecture dans les médiathèques

Les médiathèques participent à l'événement national Les Nuits de la lecture, organisé par le Centre national du livre. Cette année, la thématique "Villes et campagnes" vous invite à voyager près de chez vous autour de plusieurs rendez-vous:

> DES SPECTACLES

2 soirées duo proposées aux enfants et aux adultes:

vendredi 23 janvier, à 19 h, médiathèque François-Mitterrand et à 20 h, médiathèque du Segrais

> DES LECTURES

Lecture à voix haute par les élèves de CM1, CM2 et 6^e des Petits champions de la lecture:

- mercredi 21 janvier, à 15 h, médiathèque Simone-Veil

- Samedi 24 janvier, à 11 h, médiathèque Le Kiosque

- Samedi 24 janvier, à 14 h 30, médiathèque Jean-Pierre-Vernant

- Samedi 24 janvier, à 15 h, médiathèque Ferme du Buisson Daniel Vachez

Sieste poétique: **samedi 24 janvier, à 15 h, médiathèque François-Mitterrand**

> RENCONTRE

Lancement du concours photo URBANATURE 2, en partenariat avec l'Université Gustave-Eiffel et les conservatoires: **samedi 24 janvier, à 16 h, à la médiathèque Jean-Pierre-Vernant.**



**Plus d'infos
en flashant
ce QR Code**



AU THÉÂTRE DE CHELLES

Émotions fortes sur la scène chelloise



© Laurencelot

De janvier à avril, le Théâtre de Chelles déploie une programmation foisonnante où se croisent grandes émotions, énergie scénique et découvertes artistiques. Entre musique, cirque-danse et théâtre brûlant d'actualité, il signe un début d'année intense et résolument vivant.

BONGA - KINTAL DA BANDA

La venue de Bonga, figure mythique de la musique d'Afrique centrale, est la promesse d'un concert vibrant, témoin de sa lutte anticoloniale et de son engagement pour la culture angolaise. De sa voix rauque au grain unique, porteuse d'espoir et de liberté, il crée une atmosphère festive et intime. Entouré de musiciens talentueux, l'artiste aux multiples collaborations transportera la Grande salle dans un véritable voyage entre semba, révolte et résilience.

Vendredi 16 janvier, à 20h

LE LAC DES CYGNES - FLORENCE CAILLON

Autre rendez-vous incontournable, *Le Lac des cygnes*, revisité avec audace par Florence Caillon. Ici, le ballet se réinvente en un tourbillon acrobatique et chorégraphique, drôle, poétique et irrévérencieux. Le lac se déployant sous nos yeux, métaphore de notre société, met en lumière l'importance du Vivant. Cinq circassiens-danseurs donnent au mythe une vitalité nouvelle, célébrant la fragilité du vivant dans une partition pleine d'humour et d'élan.

Vendredi 6 février, à 20h

12 HOMMES EN COLÈRE - CHARLES TORDJMAN

Enfin, le mois d'avril s'embrasera avec *12 Hommes en colère*, chef-d'œuvre de Reginald Rose mis en scène par Charles Tordjman. Un huis clos haletant où la tension monte à chaque réplique, interrogeant justice, préjugés et responsabilité. Une distribution magistrale porte ce texte essentiel, qui tient le public en suspens jusqu'à la dernière minute. Entre musique, cirque-danse et théâtre brûlant d'actualité, le Théâtre de Chelles signe un début d'année intense et résolument vivant.

Vendredi 3 avril, à 20h

Programme et réservations : theatredechelles.fr

À LA FERME DU BUISSON

Une programmation pour tous les goûts



© Films sans frontière

La Ferme du Buisson met les petits plats dans les grands en ce début d'année 2026. Nuit du cinéma, musique, danse, théâtre... Le menu est varié, l'assaisonnement subtil, les saveurs multiples. À consommer sans modération.

NUIT DU CINÉ À TAAAABLE !

Sans doute est-ce parce que préparer un bon repas nécessite autant d'attention et d'imagination que pour réaliser un film, que le cinéma s'est autant intéressé à la nourriture. Le menu de cette nuit avec des longs et courts métrages, cultes ou méconnus, attisera vos sens et vous ouvrira l'appétit. Une pincée de comédie, une louche d'émotions : il ne vous reste plus qu'à déguster le programme servi chaud de cette Nuit. Car l'appétit vient en regardant !

Samedi 7 février, à 21h

CROQUETTE - HÉLÈNE IRATCHET

L'histoire de Croquette, un chat de velours, et de Marie-France, sa maîtresse mordue de pâtisserie, vous immerge dans une célébration de la fraternité et du partage. Dans cette fable adressée aux enfants, on chemine dans les jardins secrets d'un matou, ô combien attachant ! Il fallait bien l'humour et l'espièglerie d'Hélène Iratchet, performeuse, plasticienne et interprète de spectacles de danse, pour imaginer cette délicieuse fantaisie, entre manifeste pour une alimentation plus responsable et joyeuse récréation féline.

Samedi 21 mars, à 18h

OPÉRA AU CINÉ - ANDREA CHENIER, DE UMBERTO GIORDANO

Alors que la Révolution française fait rage, Maddalena envoie des lettres d'appel à l'aide au poète Andrea Chénier. Ils se sont connus à l'époque des fêtes de sa mère, la comtesse de Coigny. Gérard, l'ancien valet devenu officier de la Révolution, se dresse entre les deux amants. L'opéra de Giordano est inspiré du poète romantique André Chénier, connu pour son engagement contre les excès de la Révolution française. COpéra en quatre actes présenté en italien sous-titré en français (2 entractes).

Mardi 31 mars, à 19h

Programme et réservations : lafermedubuisson.com

Vous surprendre et vous émouvoir, encore et toujours

Danse, cirque, musique ou encore théâtre : toutes les formes artistiques ont droit de cité aux Passerelles, et tous les publics sont les bienvenus, notamment les plus jeunes. Les émotions sont au coin de la rue : laissez-vous surprendre !

TENDRE CARCASSE

Quelle place occupe notre corps dans la construction de nos vies ? Comment le regard de l'autre modifie la vision de notre corps ? À partir de ces questions, Arthur Perole tisse des récits entre fiction et réalité, portés par les voix des 4 interprètes. Un portrait pétillant bourré d'humour d'une jeunesse bienveillante, où l'amour est un engagement naturel et collectif.

Samedi 17 janvier, 20 h 30



© Nina-Flore Hernandez



© Simon Gosselin

LE PAYS INNOCENT

Pour le sauver d'un monde qu'elle pense condamné, une femme habille son fils de 5 ans d'une combinaison de spationaute et l'envoie à des millions d'années-lumières de la Terre. Pendant qu'une juge et un médecin enquêtent sur sa disparition, l'enfant se retrouve sur une planète recouverte de forêts épaisses et profondes. Accompagné d'une garde forestière et d'un vieil homme, à l'image du Petit Prince de Saint-Exupéry, il recherche un pays légendaire où n'existeraient ni la violence, ni la dévastation. Cette fable remarquablement écrite et racontée invite à s'interroger l'urgence écologique et guide vers l'essentiel : le vivant.

Vendredi 20 mars, 20 h 30



Les Passerelles

17, rue Saint-Clair, à Pontault-Combault

Programme et réservations : 01 60 37 29 90



RAPHAËL, "KARAOKÉ"

Raphaël remonte sur scène pour un karaoké inattendu, drôle et sensible, où il dialogue avec un robot conversationnel dans un concert hors du commun.

S'installe alors, autour d'un spectacle de karaoké où tous les codes du genre sont respectés. Création ovniesque, offrant un concert à la fois sonore, interactif et généreux, ce projet invite à une réflexion sur l'évolution de l'art et la place du créateur face à l'émergence de l'Intelligence artificielle.

Vendredi 13 février, 20 h 30



© DR

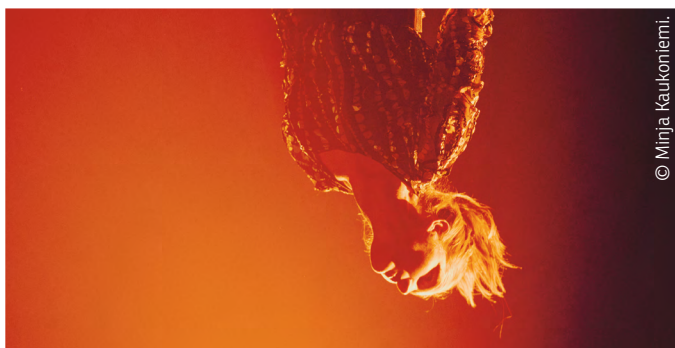

© Minja Kaukonieni

LOVE YOU TWO

La compagnie suédoise Circus I Love You revient avec sa folle énergie. Sur la piste, c'est une explosion joyeuse de disciplines acrobatiques : trapèze, bascule, funambulisme, jonglage, suspension ou encore roue Cyr. L'exploration des sentiments amoureux vous entraînent dans un voyage émotionnel unique. L'amour avec un grand A est au cœur de ce nouveau rendez-vous.

Entrez sous le chapiteau et vivez une aventure inoubliable qui réchauffe le cœur.

Le projet Les Beaux Quartiers s'inscrit et est soutenu dans le cadre de la Politique de la Ville.

Vendredi 27 mars à 19 h, samedi 28 mars à 18 h et dimanche 29 mars à 15 h, pelouse du quartier de la Grande Prairie, à Chelles

DU 15 MARS AU 6 AVRIL

Du jazz à tous les étages

30

Du 14 mars au 5 avril, le Printemps du jazz déroulera le programme foisonnant de sa 26^e édition.

Porté par Matthieu Marthouret, professeur de piano jazz à Paris - Vallée de la Marne, mais aussi directeur artistique du Collectif Printemps du Jazz, l'évènement permet, chaque année, de voir se produire sur scène des artistes confirmés aux côtés d'élèves des conservatoires et de musiciens passionnés.

DE CAMILLE BERTAULT À LÉA MOLINA

Cette année, le festival déroulera le tapis rouge à Camille Bertault, Victoire 2023 du jazz vocal, qui assurera le concert d'ouverture à Lognes. Puis se succéderont le saxophoniste Julien Dubois, le contrebassiste Michel Zenino, le pianiste Mark Priore en duo avec la chanteuse et guitariste Charlotte Planchou, la vocaliste Leïla Martial, le jazz funk d'Émile Londonien, la batteuse Anne Pacey, le pianiste virtuose Kellian Camus ou encore Léa Molina et son quintet latin-jazz. Une soirée big band composée des élèves des conservatoires de Paris - Vallée de la Marne est également annoncée, de même qu'un hommage à Miles Davis rendu par les enseignants des conservatoires. Au total, un programme alléchant de 10 concerts, répartis dans les salles de spectacle du territoire, de Lognes à Champs-sur-Marne, en passant par Noisiel, Chelles, Pontault-Combault ou encore Torcy. N'attendez pas pour réserver vos places !

LE PROGRAMME DANS LE DÉTAIL...

- Samedi 14 mars à Lognes : **Camille Bertault** (concert d'ouverture)
- Mardi 17 mars à Champs-sur-Marne : **soirée Big Band Paris - Vallée de la Marne et Julien Dubois**
- Samedi 21 mars à Noisiel : **Michel Zenino**
- Dimanche 22 mars, Jazz Partage au Théâtre de Chelles : **Mark Priore et Charlotte Planchou**
- Mardi 24 mars aux Passerelles : **Leïla Martial**
- Jeudi 26 mars à Torcy : hommage à Miles Davis (**concert des enseignants des conservatoires**)
- Vendredi 27 mars aux Cuizines : **Émile Londonien et Harissa** en 1^{re} partie
- Samedi 28 mars, à la FDB : **Anne Pacey**
- Dimanche 29 mars à Champs-sur-Marne : **Kellian Camus**
- Jeudi 2 avril à Champs-sur-Marne : **Léa Molina**

TOUT LE PROGRAMME SUR WWW.PRINTEMPSDUJAZZ.FR

Ces pages sont l'expression des groupes politiques du Conseil communautaire de l'agglomération Paris - Vallée de la Marne. Leurs propos n'engagent que leurs auteurs.

GRUPE COMMUNISTE ET PARTENAIRES

Shein, ambassadeur du capitalisme décomplexé.

Et si Shein n'avait pas voulu s'implanter en France? Combien de temps l'entreprise chinoise aurait-elle pu continuer à déverser des produits non conformes et dangereux en France? Et si w de consommateurs n'était pas intervenue après que le signalement par une particulière via le site "Signal conso" ait échoué? Combien de temps encore des poupées pédopornographiques auraient été disponibles à la vente sur ce même site? Pour l'interdiction de faire entrer en France des produits fabriqués par des quasi-esclaves,

notamment des vêtements qui finiront à peine portés sur les plages du Ghana, probablement faudra-t-il attendre encore que la société civile crie plus fort...

Comment se fait-il qu'on en arrive là? Pourquoi des entreprises, au nom de l'offre et de la demande et de la liberté d'échanges, se retrouvent sans entraves à contrevenir au simple bon sens et aux maigres lois et normes qui visent à protéger les citoyens? Comment peuvent-elles ainsi dévaster l'environnement, fournir les pédo-criminels? Pour protéger les consommateurs comme la planète, nous avons besoin d'un État (une Europe?) qui édicte des

règles plus strictes, et de suffisamment de fonctionnaires pour les contrôler! Pourquoi jeter la responsabilité sur les consommateurs, alors qu'un ménage sur 5 peine "à boucler les fins de mois", et que la fast fashion ou fast consommation rendent supportables les inégalités sociales qui ne cessent de s'aggraver. La responsabilité ne repose que sur ceux qui considèrent que leur succès économique, prouvant selon eux leur supériorité, justifie leurs revenus indécents face à la misère du monde qu'ils dessinent

Michel BOUGLOUAN

Président du groupe communiste

L'Agglomération à vos côtés

JUSTICE / SOCIAL / SANTÉ

■ Maisons de Justice et du Droit

- 69, rue du Tir à Chelles
Tél.: 01 72 84 62 85
- Ferme Briarde
107, avenue de la République
à Pontault-Combault
Tél.: 01 60 37 27 60
- 4, rue Sainte Claire Deville à Lognes
Tél.: 01 60 95 16 90

■ Maison Sport-Santé

Le Nautil, RD 21 - La Mare au Coq,
à Pontault-Combault Tél.: 01 60 37 23 97

ÉCONOMIE / EMPLOI

■ Service intercommunal de l'emploi

- 3, rue du Révérend-Père-Chaillet
à Chelles Tél.: 01 60 93 11 24
- 2-6, rue de Prince de Conti
à Roissy-en-Brie Tél.: 01 60 93 11 24

■ Maison Intercommunale de l'Insertion et de l'Emploi

1 bis, Promenade du Belvédère à Torcy
Tél.: 01 64 62 22 49

■ Espace entrepreneurs

Boulevard Salvador-Allende
bâtiment Le Lizard à Noisiel
Tél.: 01 60 37 29 33

RÉSEAU DE LECTURE PUBLIQUE

■ Médiathèque Simone-Veil

Place de l'Abîme à Courtry
Tél.: 01 72 84 62 15

■ Médiathèque Le Kiosque

Place du 8 mai 1945
à Brou-sur-Chantereine
Tél.: 01 72 84 62 80

■ Médiathèque Jean-Pierre-Vernant

Place des Martyrs-de-Châteaubriant
à Chelles Tél.: 01 72 84 62 96

■ Médiathèque Olympe-de-Gouges

90, avenue de Claye à Chelles
Tél.: 01 72 84 62 74

■ Médiathèque Jean-Sterlin

31-33, avenue Jean-Jaurès
à Vaires-sur-Marne
Tél.: 01 72 84 62 60

■ Médiathèque du Ru de Nesles

15, avenue des Pyramides
à Champs-sur-Marne
Tél.: 01 60 37 78 81

■ Médiathèque de la Ferme du Buisson

Allée de la Ferme à Noisiel
Tél.: 01 60 37 78 80

■ Médiathèque de l'Arche Guédon

7, place des Rencontres à Torcy
Tél.: 01 60 37 78 82

■ Médiathèque du Segrais

1, boulevard Camille-Saint-Saëns à Lognes
Tél.: 01 60 37 78 90

■ Médiathèque d'Émery Raphaël-Cuevas

Rue Louise-Michel à Émerainville
Tél.: 01 60 37 78 87

■ Médiathèque George-Sand

Ferme du Pas-de-la-Mule
1, rue du Chenil à Croissy-Beaubourg
Tél.: 01 60 37 29 39

■ Médiathèque François-Mitterrand

107, avenue de la République
à Pontault-Combault
Tél.: 01 60 37 29 74

■ Médiathèque Pierre-Thiriot

12, Rue Saint-Clair à Pontault-Combault
Tél.: 01 60 37 29 61

■ Médiathèque Aimé-Césaire

Avenue Maurice-de-Vlaminck
à Roissy-en-Brie
Tél.: 01 60 37 29 45

CONSERVATOIRES

■ Conservatoire Le Kiosque

Place du 8 mai 1945
à Brou-sur-Chantereine
Tél.: 01 72 84 62 78

■ Conservatoire Jacques-Higelin

4, rue Saint-Hubert à Chelles
Tél.: 01 72 84 62 00

■ Conservatoire Simone-Veil

Place de l'Abîme à Courtry
Tél.: 01 72 84 62 49

■ Conservatoire Olivier-Messiaen

31-33, avenue Jean-Jaurès
à Vaires-sur-Marne
Tél.: 01 72 84 62 62

■ Conservatoire Lionel-Hurtebize

Allée des Noyers à Champs-sur-Marne
Tél.: 01 60 05 29 32

■ CRD Val Maubuée

14, allée Boris-Vian à Noisiel
Tél.: 01 60 05 76 35

■ CRI Michel-Slobo

2, place de l'Église à Torcy
Tél.: 01 60 37 37 30

■ Conservatoire Nina-Simone

110, avenue du Général-de-Gaulle
à Pontault-Combault
Tél.: 01 60 37 29 80

■ Conservatoire de la Ferme d'Ayau

Avenue Maurice-de-Vlaminck
à Roissy-en-Brie
Tél.: 01 60 37 29 79

SPORTS/LOISIRS

■ Piscine Robert-Préault

Avenue Hénin à Chelles
Tél.: 01 60 08 68 80

■ Piscine à Vaires-sur-Marne

36, rue des Loriots
Tél.: 01 60 37 78 91

■ Piscine de l'Arche Guédon

Place des Rencontres à Torcy
Tél.: 01 60 37 24 84

■ Centre aquatique intercommunal

1, rue Galilée à Champs-sur-Marne
Tél.: 01 88 53 00 88

■ Piscine d'Émery

Rue Louise-Michel à Émerainville
Tél.: 01 60 05 23 07

■ Le Nautil

RD 21 - La Mare au Coq
à Pontault-Combault
Tél.: 01 60 37 27 77

CULTURE/TOURISME

■ Office de Tourisme

Tél.: 01 64 21 27 99

■ Les Passerelles

17, rue Saint-Clair à Pontault-Combault
Tél.: 01 60 37 29 90

HÔTEL D'AGGLOMÉRATION

5, cours de l'Arche Guédon à Torcy
Tél.: 01 60 37 24 24
contact@agglo-pvm.fr

Suivez-nous!



@agglopvm

Une story à partager

→ @agglopvm

Un post à taguer

→ #agglopvm

